

**HOTARARE**  
privind aprobarea actualizării Proiectului de amenajament pastoral

**CONSILIUL LOCAL AL COMUNEI DOICESTI, JUDETUL DAMBOVITA**

**Analizand:**

- Proiectul de hotarare privind aprobarea Proiectului de amenajament pastoral; initiat de primarul comunei; inregistrat la nr.05/02.02.2022;

**Avand in vedere:**

- referatul de aprobare al proiectului de hotarare, semnat de initiator, inregistrat la nr. 800/02.02.2022 ;
- raportul compartimentului de resort (Registru agricol, Fond funciar) din cadrul aparatului de specialitate al primarului , inregistrat la nr.835/03.02.2022;
- avizul comisiei de specialitate nr.3;
- prevederile art. 1 alin.(1), art.3 lit."b", art.6 alin(1)-(5) si art.9 alin.(9) din O.U. nr. 34/2013 privind organizarea, administrarea și exploatarea pajiștilor permanente și pentru modificarea și completarea Legii fondului funciar nr. 18/1991 cu m odificarile si completarile ulterioare;
- prevederile art. 4, art.8 si art.9 din H.G. nr. 1064/2013 privind aprobarea Normelor metodologice pentru aplicarea prevederilor Ordonanței de urgență a Guvernului nr. 34/2013 privind organizarea, administrarea și exploatarea pajiștilor permanente și pentru modificarea și completarea Legii fondului funciar nr. 18/1991, cu modificarile si completarile ulterioare;
- prevederile art.129 alin.(1), alin.(2) lit. "c" si alin.(14) din O.U. nr.57/2019 privind Codul administrativ, cu modificarile si completarile ulterioare;

**In temeiul art. 196 alin. (1) lit. "b" din O.U. nr. 57/2019 privind Codul administrativ, cu modificarile si completarile ulterioare.**

**HOTARASTE :**

- Art.1.(1)**Se aproba actualizarea Proiectului de amenajament pastoral valabil pentru toate pajiștile permanente aflate pe raza comunei Doicesti, prevazut in *anexa nr.1* care face parte integranta din prezenta hotarare.  
**(2)**Durata amenajamentului pastoral este de 10 ani.
- Art.2.**Se aprobă Procedura distribuirii extraselor din Proiectul de amenajament pastoral actualizat, prevazuta in *anexa nr.2*, care face parte integranta din prezenta hotarare.
- Art.3.**Prezenta hotarare poate fi contestata la instanta de contencios administrativ competenta, in termenul si in conditiile prevazute de Legea nr. 544/2004, cu modificarile si completarile ulterioare.
- Art.4.**Cu aducerea la indeplinire a prezentei hotarari se obliga Primarul comunei prin Compartimentul Registru agricol, Fond funciar.
- Art.5.**Pe data prezentei H.C.L. nr.66/13.12.2019 privind aprobarea Proiectului de amenajament pastoral, isi inceteaza aplicabilitatea.
- Art.6.(1)**Prezenta hotărâre se comunică, în termenul prevăzut de lege, prin intermediul secretarului general al comunei:Institutiei Prefectului-Judetul Dâmbovita, primarului comunei Doicesti, doamnei Rotaru Oana Maria-consilier in cadrul Compartimentului Registru agricol, Fond funciar, si se aduce la cunostinta publica.  
**(2)**Aducerea la cunostinta publica se face prin publicare pe pagina de internet, la adresa [www.primariadoicesti.ro](http://www.primariadoicesti.ro), sectiunea Monitorul Oficial Local prin grija doamnei Stanciu Loredana-consilier achizitii publice in cadrul Compartimentului Achizitii publice.

**PRESEDINTE DE SEDINTA**

Contrasemneaza de legalitate  
**SECRETAR GENERAL AL COMUNEI**  
jr. E                      ica CHIȚU

1

2

**PROIECT DE AMENAJAMENT**  
**PASTORAL**

**COMUNA DOICEȘTI**  
**JUDEȚUL DÂMBOVIȚA**

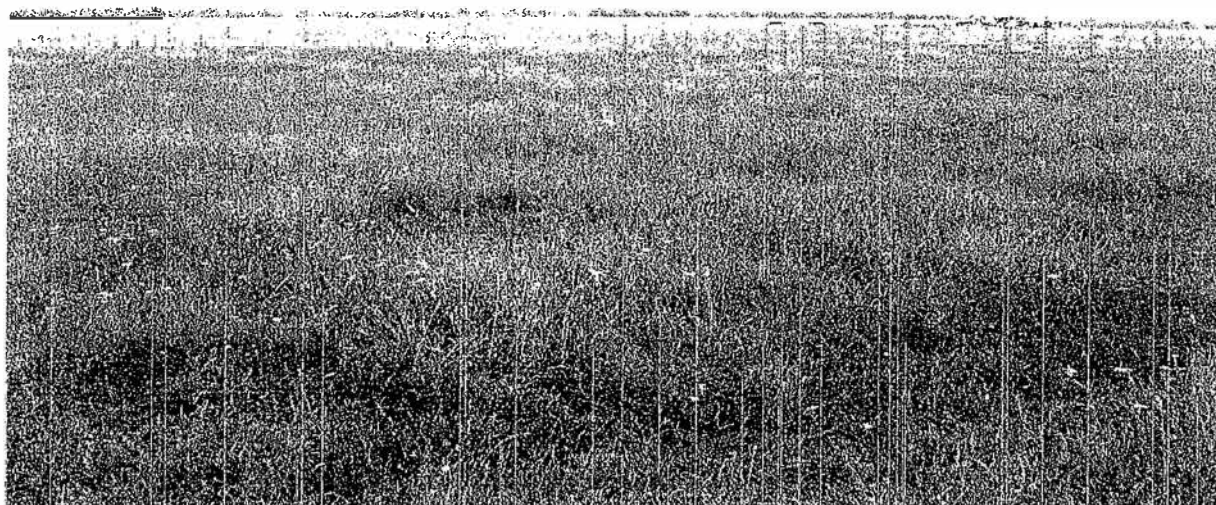

**176,70 HA PAJISTE**

**TÂRGOVIȘTE**

**ELABORATOR:**

**DIRECȚIA PENTRU AGRICULTURĂ  
JUDEȚEANĂ DÂMBOVIȚA**

Conform articolului 9 alin (9) din O.U.G. nr.34/2013 privind  
organizarea, administrarea și exploatarea pajiștilor  
permanente și pentru modificarea și completarea Legii  
fondului funciar nr. 18/1991

**BENEFICIAR : PRIMĂRIA COMUNEI DOICEȘTI**

**LISTĂ DE SEMNĂTURI**

**D.A.J. DÂMBOVIȚA**

**RESPONSABIL CONTRACT: Director executiv,  
ing. CIGĂRAN Viorel**

**COORDONATOR: Șef serviciu,**

ing. BOȚOACĂ Mihaela

**GRUP DE LUCRU:**

Ing. Monica SAFTA- D.A.J. Dâmbovița

Ing. Oana Maria ROTARU – Primaria Doicești

## CUPRINS

**INTRODUCERE. CADRUL TEMATIC:** pag . 1-3

**CAP. 1. SITUAȚIA TERITORIAL – ADMINISTRATIVĂ:** pag . 4-8

- 1.1. Amplasarea teritorială a localității,
- 1.2. Denumirea deținătorului legal,
- 1.3. Documente care atestă dreptul de proprietate sau deținere legală. Istoricul proprietății,
- 1.4. Gospodărirea anterioară a pajiștilor din amenajament,

**CAP. 2. ORGANIZAREA TERITORIULUI:** pag .9-12

- 2.1. Denumirea trupurilor de pajiște care fac obiectul acestui studio,
- 2.2. Amplasarea teritorială a trupurilor de pajiște,
- 2.3. Constituirea și materializarea parcelarului și subparcelarului descriptiv,
- 2.4. Baza cartografică utilizată,
  - 2.4.1. Evidența planurilor pe trupuri de pajiște,
  - 2.4.2. Ridicări în plan,
- 2.5. Suprafața pajiștilor. Determinarea suprafețelor,
  - 2.5.1. Suprafața pajiștilor pe categorii de folosință,
  - 2.5.2. Organizarea administrativă,
- 2.6. Enclave,

**CAP. 3. CARACTERISTICI GEOGRAFICE ȘI CLIMATICE:** pag 13-16

- 3.1. Indicarea zonei geografice și caracteristicile reliefului,
- 3.2. Altitudine, expoziție și pantă,
- 3.3. Caracteristici pedologice și geologice,
- 3.4. Rețeaua hidrografică,
- 3.5. Date climatice,
  - 3.5.1. Regimul termic,
  - 3.5.2. Regimul pluviometric,
  - 3.5.3. Regimul eolian,

**Cap.4. VEGETAȚIA:** pag 17-20

- 4.1. Date fitoclimatice,
- 4.2. Descrierea tipurilor de stațiune,
- 4.3. Tipuri de pajiști. Descrierea tipurilor de pajiști,
- 4.4. Descrierea vegetației lemnoase,

**CAP. 5. CADRUL DE AMENAJARE:** pag 21-25

- 5.1. Procedee de culegere a datelor din teren,
- 5.2. Obiective social-economice și ecologice,

5.3. Stabilirea categoriilor de folosință a pajiștilor,

5.4. Fundamentarea amenajamentului pastoral,

5.4.1. Durata sezonului de pășunat,

5.4.2. Numărul ciclurilor de pășunat,

5.4.4. Capacitatea de pășunat,

**CAP. 6. ORGANIZAREA, ÎMBUNĂTĂȚIREA, DOTAREA ȘI FOLOSIREA PAJIȘTILOR:** pag 26-39

6.1. Lucrări de repunere în valoare a suprafețelor de pajiști,

6.2. Lucrări preliminare obligatorii de punere în valoare a pajiștilor,

6.4. . Capacitatea de pășunat,

6.6. Căi de acces,

6.7. Construcții zoopastorale și surse de apă,

**CAP. 7. DESCRIERE PARCELARĂ:** pag 40-47

**CAP. 8. DESCRIEREA VEGETAȚIEI LEMNOASE:**

**CAP. 9. DIVERSE:** pag 47-50

9.1. Data intrării în vigoare a amenajamentului, durata acestuia,

9.2. Colectivul de elaborare a prezentei lucrări,

9.3. Hărți și anexe ce se atașează amenajamentului,

9.4. Evidența lucrărilor executate anual pentru fiecare parcelă,

9.5. Bibliografie,

**CAP. 10. ANEXE:** pag 51-149

- Adresa UAT Doicești,

- Studiu Pedologic și planul de fertilizare,

- Extras de carte funciara

## NOTĂ DE FUNDAMENTARE

Proiectul de amenajament pastoral pentru U.A.T DOICEȘTI a fost elaborat de către Direcția pentru Agricultură Județeană Dâmovița, în anul 2019 și predat pe baza procesului verbal de predare-primire.

În perioada care a urmat de la predarea Proiectului de amenajament pastoral s-au refăcut extrasele de carti funciare care au determinat modificarea suprafețelor pe trupuri de izlaz, amplasamentul izlazului fiind același.

Suprafața se reorganizează altfel pe trupuri de izlaz care au alte dimensiuni față de cel inițial, Conform adresei nr. 10075 din 15.12.2021, trupurile de izlaz au fost confundate ca nume între ele.

Trup de pajiște inițial	Suprafața parcele de exploatare inițial (ha)	Trup de pajiște modificat	Suprafața parcele de exploatare modificata (ha)
1	2		3
Văleni	1,65	Văleni	15,018
Vlăstar	5,25	Vlăstar	1,788
Dolani	3,75	Dolani	10,644
Paraschiva	24,32	Paraschiva Vasalache	22,532
Vasalache	15,02		
Pod Rutier Ialomîța	8,59	Crivina	8,593
Dig cenușă	23,28	Dig cenușă	23,279
Persoane fizice	94,84		94,84
Total	176,7		176,7

Deoarece au apărut modificări în amenajamentul pastoral U.A.T. DOICEȘTI, primarul Stana Cozmin Petruț a solicitat prin adresa nr. 10075 din 15.12.2021, actualizarea proiectului cu noile modificări cadastrale.

Astfel conform documentelor atașate de Primăria comunei Doicești și în baza art.8, alin. (6<sup>1</sup>), (6<sup>2</sup>) și (6<sup>3</sup>) din H.G.nr. 1064/2013 - Norme Metodologice pentru aplicarea prevederilor Ordonanței de urgență a Guvernului nr. 34/2013 privind organizarea, administrarea și exploatarea pășunilor permanente și pentru modificarea și completarea Legii fondului funciar nr. 18/1991, modificată și completată cu H.G nr.78/2015, H.G nr.214/2017 și H.G nr.643/2017 se reface proiectul de amenajament conform planurilor cadastrale noi ale trupurilor de pășune.

În acest sens, în baza act adițional nr. 1/02.02.2022 la contractul nr. 3723 / 20.06.2019 se va elabora o modificare a amenajamentului pastoral pentru UAT DOICEȘTI a suprafețelor de pășune comunale.

În modificarea elaborată vor fi prezentate capitolele din proiect cu suprafețele modificate și amplasarea acestora, suprafața pășunii comunale nu se modifică, rămâne în suprafață de 81,8538 ha, suprafața cu pășuni fanete ocupate de persoane fizice fiind de 94,84 iar suprafața totală amenajată pe UAT DOICEȘTI rămâne 176,7 ha.



## CAPITOLUL 1 : SITUAȚIA TERITORIAL - ADMINISTRATIVĂ

**Doicești** este o comună în județul Dâmbovița, Muntenia, România, formată numai din satul de reședință cu același nume. Comuna se află în zona de deal din cursul mijlociu al râului Ialomița, aflată la 8 km nord de orașul Târgoviște, pe șoseaua DN71 care leagă acest oraș de Sinaia. Comuna are o stație pe calea ferată Târgoviște-Pucioasa.

Se învecinează cu:

- **NORD** - comuna Vulcana Pandeale prin satul Lăculețe-gară;
- **NORD-VEST** - râul Ialomița - care o desparte de comuna Vulcana Pandeale.
- **NORD-EST** - comuna Glodeni;
- **SUD-EST** - comuna Aninoasa;
- **SUD** - comuna Aninoasa, satul Săteni;
- **SUD-VEST** - râul Ialomița - care o desparte de comuna Șotânga;

Imagine comuna, Doicești



### **1.1. Amplasarea teritorială a localității,**

Euroregiunea : Sud Muntenia;

Județul: Dâmbovița;

Comuna: Doicești

Componenta comunei - satul Doicești.

## 1.2. Denumirea deținătorului legal,

Deținătorul legal al pajiștilor permanente incluse în prezentul amenajament pastoral este Comuna Doicești, persoană juridică de drept public, titulară a codului de înregistrare fiscală **nr.4344538** cu sediul în comuna Doicești , strada Coloniei,nr. 62 ,județul Dâmbovița.

## 1.3. Documente care atestă dreptul de proprietate sau deținere legală. Istoricul proprietății ,

Pajiștile permanente de pe izlazurile comunale incluse în prezentul amenajament pastoral se află în **proprietatea publică** a U.A.T. Doicești, conform monitorului oficial H.G. nr.1350/27.12.2001,conform monitorului oficial nr.276 bis,24.04.2001,Anexa nr.33.

**Tabelului 1.1. - Trupuri de pajiște**

Nr crt.	Teritoriul administrative	Trupul de pajiște	Bazin hidrografic
1.	Doicești	Văleni	Ialomița
2.	Doicești	Vlăstar	Ialomița
3.	Doicești	Dolani	Ialomița
4.	Doicești	Paraschiva Vasalache	Ialomița
5.	Doicești	Dig cenușă	Ialomița
6.	Doicești	Crivina	Ialomița
7.	Doicești	Persoane fizice și juridice	Ialomița



**Suprafețele de pajiști care au fost declarate la A.P.I.A. în anul 2012 ,sunt:**

**Tabelul 1.2- Suprafața de pajiști înregistrată la APIA,**

<b>Nr. crt</b>	<b>Suprafața totală pajiști UAT HA</b>	<b>Trupul de pajiște</b>	<b>Declarată APIA -HA</b>	<b>Nedeclarată APIA –HA</b>
1	176,69	Doicești	32,24	144,45

#### **1.4. Gospodărirea anterioară a pajiștilor din amenajament.**

Administrarea pajiștilor până la adoptarea prezentului amenajament s-a făcut în baza Regulamentului de pășunat. Modul de utilizarea a pajiștilor este în exclusivitate în regim de pășune. Anual pe pășune , în vederea îmbunătățirii calității acestora s-au efectuat lucrări de întreținere cu crescătorii de animale care dețin animale înscrise în R.N.E. și care pasc pe pășunea comună și cu cei care au concesionat izlazul , cu respectarea bunelor condiții agricole și de mediu.

Lucrările de întreținere constând în: distrugerea mușuroaielor, buruienilor dăunătoare, defrișarea mărăcinilor. Lucrările au fost efectuate în fiecare toamnă și primăvară înaintea deschiderii sezonului de pășunat. De-a lungul anilor în vederea îmbunătățirii calității pajiștilor s-au efectuat și alte lucrări , ca de exemplu:

-combaterea vegetației nedorite (mărăcini, pălămidă,etc),efectuată anual cu crescătorii de animale și firmă specializată.

### Pășune Doicesti-trup Văleni



Producția medie de iarbă a pajiștilor, determinată pe baza datelor din ultimii 5 ani , conform AGR 2B.

#### Trupul de pășune- VĂLENI

Nr	Specificare	Anul 2014	Anul 2015	Anul 2016	Anul 2017	Anul 2018	Media
1.	Trupul de pășune	Văleni	Văleni	Văleni	Văleni	Văleni	Văleni
2.	Suprafața -HA	1,65	1,65	1,65	1,65	1,65	1,65
3.	Producția medie (to/ha/an)	4,3	7	5,4	5	6	5,54
4.	Producția totală - to	5,95	8,65	7,05	6,65	7,65	7,19

#### Trupul de pășune-VLĂSTAR

Nr	Specificare	Anul 2014	Anul 2015	Anul 2016	Anul 2017	Anul 2018	Media
1.	Trupul de pășune	Vlăstar	Vlăstar	Vlăstar	Vlăstar	Vlăstar	Vlăstar
2.	Suprafața -HA	5,25	5,25	5,25	5,25	5,25	5,25
3.	Producția medie (to/ha/an)	4,3	7	5,4	5	6	5,54
4.	Producția totală - to	9,55	12,25	10,65	10,25	11,25	10,79

### Trupul de pășune- DOLANI

Nr	Specificare	Anul 2014	Anul 2015	Anul 2016	Anul 2017	Anul 2018	Media
1.	Trupul de pășune	Dolani	Dolani	Dolani	Dolani	Dolani	Dolani
2.	Suprafața -HA	3,75	3,75	3,75	3,75	3,75	3,75
3.	Producția medie (to/ha/an)	4,3	7	5,4	5	6	5,54
4.	Producția totală -to	8,05	10,75	9,15	8,75	9,75	9,29

### Trupul de pășune- PARASCHIVA

Nr	Specificare	Anul 2014	Anul 2015	Anul 2016	Anul 2017	Anul 2018	Media
1.	Trupul de pășune	Paraschi va	Paraschi va	Paraschi va	Paraschi va	Paraschi va	Paraschi va
2.	Suprafața -HA	24,32	24,32	24,32	24,32	24,32	24,32
3.	Producția medie (to/ha/an)	4,3	7	5,4	5	6	5,54
4.	Producția totală -to	28,62	31,32	29,72	29,32	30,32	29,86

### Trupul de pășune- VASALACHE

Nr	Specificare	Anul 2014	Anul 2015	Anul 2016	Anul 2017	Anul 2018	Media
1.	Trupul de pășune	Vasalache	Vasalache	Vasalache	Vasalache	Vasalache	Vasalache
2.	Suprafața -HA	15,02	15,02	15,02	15,02	15,02	15,02
3.	Producția medie (to/ha/an)	4,3	7	5,4	5	6	5,54
4.	Producția totală -to	19,32	22,02	20,42	20,02	21,02	20,56

### Trupul de pășune- DIG CENUȘA

Nr	Specificare	Anul 2014	Anul 2015	Anul 2016	Anul 2017	Anul 2018	Media
1.	Trupul de pășune	Dig Cenușă	Dig Cenușă	Dig Cenușă	Dig Cenușă	Dig Cenușă	Dig Cenușă
2.	Suprafața -HA	23,28	23,28	23,28	23,28	23,28	23,28
3.	Producția medie (to/ha/an)	4,3	7	5,4	5	6	5,54
4.	Producția totală -to	27,58	30,28	28,68	28,28	29,28	28,82

### Trupul de pășune- DIG CENUȘA CRIVINA

Specificare	Anul 2014	Anul 2015	Anul 2016	Anul 2017	Anul 2018	Media
Trupul de pășune	Crivina	Crivina	Crivina	Crivina	Crivina	Crivina
Suprafața -HA	8,59	8,59	8,59	8,59	8,59	8,59
Producția medie (to/ha/an)	4,3	7	5,4	5	6	5,54
Producția totală -to	12,89	15,59	13,99	13,59	14,59	14,13

## CAPITOLUL 2. ORGANIZAREA TERITORIULUI

### 2.1. Denumirea trupurilor de pajiști care fac obiectul acestui studiu.

Tabelul 2.1- Trupuri de pajiște

Trupul de pajiște		Parcele descriptive componente	Suprafața (ha)
Nr.	Denumire		
1.	Doicești	Văleni	15,0178
Total trup		Văleni	15,0178
2.	Doicești	Vlăstar	1,788
Total trup		Vlăstar	1,788
3.	Doicești	Dolani	10,6437
Total trup		Dolani	10,6437
4.	Doicești	Paraschiva Vasalache	22,532
Total trup		Paraschiva Vasalache	22,532
5.	Doicești	Dig Cenușă	23,2793
Total trup		Dig Cenușă	23,2793
6	Doicești	Crivina	8,593
Doicești		Crivina	8,593
<b>TOTAL PASUNE COMUNALĂ</b>		<b>7</b>	<b>81,8538</b>
8	Persoane fizice	Doicești	94,84
Persoane fizice		Doicești	94,84
<b>TOTAL PERSONAE FIZICE</b>		<b>1</b>	<b>94,84</b>
<b>TOTAL GENERAL COMUNA</b>		<b>Doicești</b>	<b>176,6938</b>

### 2.2. Amplasarea teritorială a trupurilor de pajiști. Vecinii și hotarele pajiștii,

Vecinătățile, limitele fiecărui corp de pajiște se vor prezenta sub formă de tabel, pe trupuri de pajiști:

Tabelul 2.2.-Vecinătățile

Localitate	Trup Pajiște Nr.	Parc descr. Nr	Sup.	N	S	E	V
Doicești	Văleni	1	4,4487	Proprietăți particulare;N C 623; TAP Doicești	OMV Petrom	Proprietăți particulare	Proprietăți particulare
		2	1,2794	D.E.11	C.C.N.207 Șant ape	Proprietăți particulare	Proprietăți particulare

		3	0,7785	Proprietăți particulare; NC 623; TAP Doicești	OMV Petrom	Proprietăți particulare	Proprietăți particulare
		4	0,5525	Proprietăți particulare	Proprietăți particulare	Proprietăți particulare	C.C.N.207 Șanț ape
		5	6,7606	D.E.11	D.E.11	Proprietăți particulare	D.E.11
		6	0,1681	NC 71449; OMV Petrom	De 217	OMV Petrom	OMV Petrom; NC 71449
		7	1,03	DE 217;	Proprietăți particulare	OMV Petrom	OMV Petrom
Doicești	Vlăstar	1	0,2259	U.A.T.Glode ni	U.A.T.Glode ni	U.A.T.Glode ni	O.S.Târgoviște
		2	0,2983	U.A.T.Glode ni	Proprietăți particulare	D.E.49	O.S.Târgoviște
		3	1,2638	Comuna Doicești	OMV Petrom	Drum exploatare	DE 364/2; OMV Petrom
Doicești	Dolani	1	1,3634	N.C.606 ,Proprietăți particulare, O.S.Târgoviște	Proprietăți particulare, D.E	D.E.11	D.N.71
		2	3,7479	NC 606; Proprietăți particulare; Statul Român	Proprietăți particulare; Drum exploatare	DE 11/1	DN 71
		3	3,8847	UAT Glode ni	Proprietăți particulare	DE 49	Statul Român
		4	0,4564	DE 11	CCN27-șanț ape	Rizea Ovidiu	Proprietăți particulare
		5	0,6720	De 11	DE 11	DE 11	Proprietăți particulare
		6	0,5193	Proprietăți particulare	Proprietăți particulare	Proprietăți particulare	CCN 27 - șanț ape
Doicești	Paraschiva Vasalache	1	3,0	U.A.T Doicești	U.A.T Doicești, U.A.T Aninoasa	U.A.T Doicești	Proprietăți particulare
		2	5,4441	Canal, Proprietăți particulare, U.A.T Doicești	U.A.T Aninoasa	U.A.T Aninoasa	Proprietăți particulare
		3	14,0879	Proprietăți particulare ,U.A.T Doicești	OMV Petrom	Proprietăți particulare	Proprietăți particulare
Doicești	Dig cenușă	1	2,8199	N.C.637 Termoelectrica	N.C.637 Termoelectrica	U.A.T Doicești,	N.C.637 Termoelectrica
		2	0,3138	N.C.637 Termoelectrica	N.C.637 Termoelectrica	N.C.71362	N.C.71362
		3	0,8459	N.C.637 Termoelectrici	U.A.T Doicești	St.Ialomitei	U.A.T Doicești

				ca			
		4	3,1168	N.C.637 Termoelectri ca	N.C.71362, U.A.T Doicești	N.C.71362, U.A.T Doicești	H.C. 500 râul Ialomița
		5	13,7007	N.C.635	H.C.500 Râul Ialomița	N.C.635	H.C.500 Râul Ialomița
		6	0,5991	D.E.	N.C.635	D.E.	N.C.635
		7	1,8831	N.C.635	N.C.635	N.C.637	N.C.635
Doicești	Crivina	1	0,2699	N.C.71364	Râul Ialomița	N.C.71149	N.C.71146
		2	1,89	N.C.71146	Râul Ialomița	N.C.71146	Râul Ialomița
		3	5,521	D.E.432	N.C.71356	N.C.71356	Râul Ialomița
		4	0,9121	N.C.71356	N.C. 71146 ,Râul Ialomița	N.C.71146	N.C.71356

### 2.3. Constituirea și materializarea parcelarului și subparcelarului descriptiv,

**Tabelul 2.3 -Limite de marcarea**

Trupul de pajiște		Limite de marcarea
Nr.	Denumire	
1.	Văleni	Limite conventionale ,drum,canal
2.	Vlăstar	Limite conventionale ,drum
3.	Dolani	Limite conventionale ,drum
4.	Paraschiva Vasalache	Limite conventionale
5.	Dig cenușă	Limite conventionale ,drum, râul Ialomița
6.	Crivina	Limite conventionale ,drum ,râul Ialomița

### 2.4. Baza cartografică utilizată

#### 2.4.1. Evidența planurilor pe trupuri de pajiști,

**Tabelul 2.4. - Indicative de plan**

Nr. crt	Indicativ plan	Suprafața pe trupuri de pajiști (ha)		Total
		Denumire	Suprafața (ha)	
1.	parcela 1-5 N.C. 71524, 71523, 71530	Văleni	15,0178	15,0178
2.	N.C.71528,71521, 71525	Vlăstar	1,788	1,788



3.	N.C.71522,71534, 71529 , 71535 , 71517, 71516	Dolani	10,6437	10,6437
4.	N.C.71527,71532,71531,	Paraschiva Vasalache	22,532	22,532
6.	N.C.71518,71519,71520,71515, 70531,70530,70529	Dig cenușă	23,2793	23,2793
7.	N.C.71148,71147,71355,71357	Crivina	8,593	8,593
	<b>TOTAL</b>		81,8538	81,8538

**2.5. Suprafața pajiștilor. Determinarea suprafețelor,**  
Suprafața totală de pășune aflată în U.A.T. Doicești este de **176,70 ha** .

**2.5.1. Suprafața pajiștii pe categorii de folosință,**  
Se va prezenta tabelar structura pajiștilor pe categorii de folosință.

**Tabelul 2.5. -Structura pajiștilor**

Trup de pajiște (ha)	Pășuni (ha)	Fânețe (ha)	Valorifica re mixtă (pășune, fâneță (ha)	Fără scop. produ. (ha)	Total suprafață (ha)	Din care la Consiliul Local
Văleni	15,0178		-	-	15,0178	15,0178
Vlăstar	1,788		-	-	1,788	1,788
Dolani	10,6437		-	-	10,6437	10,6437
Paraschiva Vasalache	22,532		-	-	22,532	22,532
Dig cenușă	23,2793		-	-	23,2793	23,2793
Crivina	8,593		-	-	8,593	8,593
Persoane fizice	10,015	84,82	-	-	94,84	
<b>TOTAL GENERAL</b>	91,875	84,82	-	-	176,70	81,85

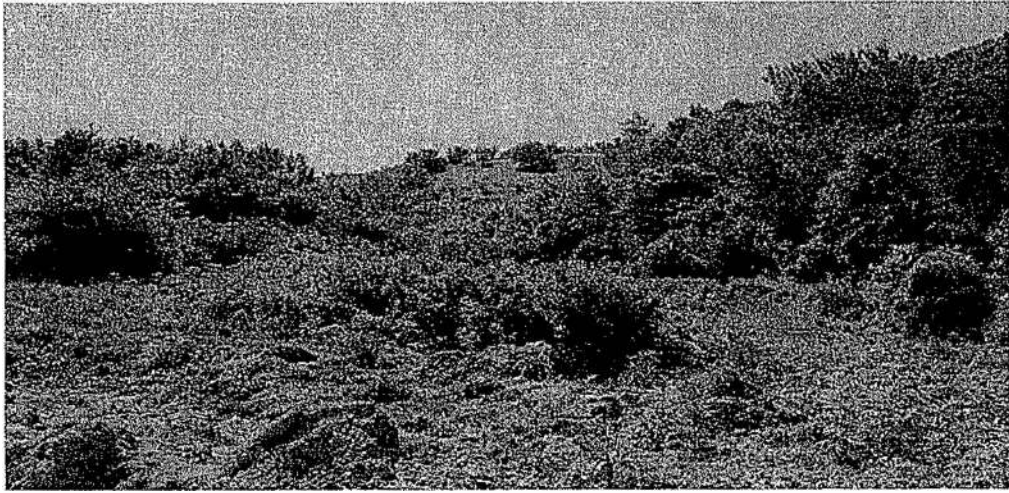

## **CAPITOLUL 5- CADRUL DE AMENAJARE**

### **5.1. Procedee de culegere a datelor din teren,**

Pentru obținerea informațiilor privind datele generale din comuna Doicești, s-a folosit monografia localității.

Pentru clasificarea vegetației au fost identificate speciile conform anexelor din ghidul de întocmire a amenajamentului pastoral și deplasarea la faza de teren pentru determinarea producțiilor și a compoziției floristice.



### **Determinare masa verde**

Culegerea datelor din teren pentru întocmirea studiului pedologic cu elemente de bonitare au ca scop identificarea tipurilor și subtipurilor de sol ce se regăsesc pe suprafețele de pășune administrate de primăria comunei

Doicești, care însumează 176,70 ha, stabilirea claselor de calitate pentru folosința pășune, precum și măsurile generale ce trebuie luate pentru îmbunătățirea potențialului productiv al acestor terenuri.

### **5.2. Obiective social-economice și ecologice,**

Obiectivele social-economice, ecologice, estetice și de protecție a mediului, urmărite în prezentul amenajament pastoral, sunt:

- asigurarea spațiilor special amenajate pentru adăparea animalelor;
- asigurarea refugiilor pentru crescătorii de animale;
- întreținerea pajiștilor permanente prin asigurarea unui nivel minim de pășunat de 0,3 UVM/ha și/sau prin cosirea lor cel puțin o dată pe an, sau prin efectuarea unor lucrări de întreținere în cazul pajiștilor permanente care nu mai sunt folosite pentru producție;
- interzicerea arderii pajiștilor permanente;
- interzicerea tăierii arborilor solitari și/sau a grupurilor de arbori de pe terenurile ocupate de pajiști;
- interzicerea aplicării produselor de protecția plantelor pe suprafețele de teren ocupate cu pajiști;

### **5.3. Stabilirea categoriilor de folosință a pajiștilor,**

Principalele categorii de folosință a pajiștilor ce urmează a fi amenajate, sunt: **pășuni (P)** 91,875 ha.

### **5.4. Fundamentarea amenajamentului pastoral,**

Prezentul amenajament pastoral este întocmit pentru a fi un îndrumar de lucru pentru valorificarea economică și durabilă a pajiștilor, astfel încât să permită menținerea biodiversității, creșterea productivității, a capacității de regenerare a plantelor, utilizatorii având obligația să gestioneze pajiștile conform normelor tehnice prevăzute în amenajament. Aceste norme tehnice se referă la: respectarea prevederilor cu privire la momentul începerii sezonului de pășunat, durata sezonului de pășunat, încetarea pășunatului și amplasamentul de pășunat, capacitatea de pășunat, respectarea normelor privind silvicultura, norme privind protecția mediului, efectuarea lucrărilor de repunere în valoare a suprafețelor de pajiști, lucrări ce constau în : curățirea suprafețelor de pajiști permanente de mărăcini, arbuști, pălămidă, buruieni; nivelarea mușuroaielor; strângerea pietrelor și a

resturilor vegetale de pe pajiști;întreținerea căilor de acces către izlazuri, întreținerea adapatorilor etc.

#### **5.4.1.Durata sezonului de pășunat,**

**Momentul începerii pășunatului rațional se face când:**

- înălțimea covorului ierbos este de 8-15 cm;
- producția de masă verde( MV), ajunge la 5 - 6 t/ha;
- înflorirea păpădiei (*Taraxacum officinalis*) în primăvară, care este un adevărat fitotermometru;
- după 1 mai- până 15 octombrie adică **180 de zile**, în funcție de condițiile specifice sezonului.

**Durata sezonului de pășunat** este determinat în primul rând de durata perioadei de vegetație care este legată la rândul ei de condițiile climatice ale regiunii. Astfel, în comuna Doicești, durata sezonului de pășunat este **180 zile** ( 1 mai-30 octombrie ).

**Încetarea pășunatului** se face cu 3-4 săptămâni (20-30 zile) înainte de apariția înghețurilor permanente la sol .

#### **5.4.2.Numărul ciclurilor de pășunat,**

Ciclul de pășunat este intervalul de timp în care iarba de pe aceeași parcelă de exploatare, odată pășunată, se regenerează și devine din nou bună pentru pășunat.

Numărul ciclurilor de pășunat este în funcție de condițiile climatice și staționale de sol, de compoziția floristică și de capacitatea de regenerare a pajiștilor.

Ținând cont de condițiile locale specificate mai sus și de faptul că pajiștile incluse în prezentul amenajament sunt situate într-o zonă de câmpie se recomandă să se realizeze **2-3 cicluri de pășunat pe an** .

#### **5.4.3.Fânețele**

**Suprafața de fânețe(F) este de 84,82 din total de 176,70 ha pajiște.** - Suprafețele ce nu se pășunează și se utilizează pentru producerea de fân și se vor cosii în momentul optim pentru a asigura cantitatea maximă de nutrienți.

#### **5.4.4.Capacitatea de pășunat,**

Stabilirea capacității de pășunat se face prin împărțirea producției totale de masă verde cu rația necesară unei unități vită mare (U.V.M).

Se recomandă **50 kg masă verde /zi/cap pentru 1UVM** (consumate efectiv 50 Kg/cap/zi). Conversia în UVM a speciilor de animale domestice este redată în tabelul 5.1. întocmit conform legislației în vigoare.

**Tabelul 5.1- Coeficienți de transformare**

Specificare	Coeficient de transformare în UVM	Nr. capete pentru 1 UVM
Tauri,vaci și alte bovine de mai mult de 2 ani,ecvidee de mai mult de 6 luni	1,0	1,0
Bovine între 6 luni si 2 ani	0,6	1,6
Bovine de mai puțin de 6 luni	0,4	2,5
Ovine	0,15	6,6
Caprine	0,15	6,6

**Coeficientul de folosire(CF)** - expimat în procente se stabilește prin cosirea și cântărirea **resturilor neconsumate(Rn)** după scoaterea animalelor din târlă și raportată la **producția totală(Pt)**

$$CF = \frac{Pt \text{ (kg/ha)} - Rn \text{ (kg/ha)}}{Pt \text{ (kg/ha)}} \times 100\%$$

Nr. crt	Trup	Suprafața-ha	Producția /ha	Producția totală de masa verde -to	Resturi neconsumate Total - to	Coeficient de folosire
1.	Văleni	15,0178	6	90,11	9,01	90
2.	Vlăstar	1,788	5,8	10,37	1,04	90
3.	Dolani	10,6437	5,5	58,54	2,93	95
4.	Paraschiva vasalache	22,532	5,1	114,91	5,75	95
5.	Dig cenușă	23,2793	5,8	135,02	6,75	95
6.	Crivina	8,593	5	42,97	2,15	95
7.	Persoane fizice	94,84	6	569,04	28,45	95

	Total	176,7				
--	-------	-------	--	--	--	--

**Capacitatea de pășunat** (Cp) se va determina în fiecare sezon de pășunat utilizând formula:

$$CP(UVM/HA) = \frac{Pt(kg/ha) \times Cf\%}{Nz \times Dzp \times 100}$$

în care:

**Nz** = necesarul zilnic de iarbă pe cap de animal, în Kg/zi; = 50 kg

**Dzp** = numărul zilelor sezonului de pășunat; 180 zile

**Cf** = coeficient de folosire a pajiștii, în %.

### Exemplu:

Pentru pășunea Valeni (15,0178 ha) se calculeaza astfel:

**Pt=6000 kg/ha**

**Cf=90%**

**Nz=50kg**

**Dzp=180 zile**

$$C.P. (UVM/HA) = \frac{Pt(kg/ha) \times Cf \%}{Nz \times Dzp \times 100} = \frac{6000 \times 90}{50 \times 180 \times 100} = \frac{54000}{90000} = 0,6$$

$$15,0178 \text{ ha} \times 0,6 = 9,01 \text{ UVM}$$

Nr .cr t	Trup	Suprafața- ha	Producția /ha	Producția totală de masa verde -to	Incărcătura cap/ha UVM	Incărcătura totală UVM
1	Văleni	15,0178	6	90,1068	0,60	9,01
2	Vlăstar	1,788	5,8	10,3704	0,58	1,04
3	Dolani	10,6437	5,5	58,5404	0,58	6,18
4	Paraschiva Vasalache	22,532	5,1	114,913	0,54	12,13
5	Dig cenușă	23,2793	5,8	135,02	0,61	14,25
6	Crivina	8,593	5	42,965	0,53	4,54
7	Persoane fizice	94,84	•	569,04	0,63	60,07

	<b>Total</b>	176,70	44,90	1017,64	4,67	107,19
--	--------------	--------	-------	---------	------	--------

## CAPITOLUL 6- ORGANIZAREA, ÎMBUNĂTĂȚIREA, DOTAREA ȘI FOLOSIREA PAJIȘTILOR

### 6.1.Lucrări de repunere în valoare a suprafețelor de pajiști,

În acest subcapitol se va face o scurtă prezentare a lucrărilor propuse, lucrări ce trebuie să fie în conformitate cu metodologia și respectarea bunelor condiții agricole și de mediu( GAEC) și a celor care sunt sub angajament (declarate la APIA).

**Măsurile ameliorative generale** care se aplică pe toate pajiștile afectate de diferiți factori limitativi ai producției ,sunt:

- eliminarea excesului de umiditate;
- combaterea eroziunii și alunecărilor solului;

**Măsurile de suprafață** de îmbunătățire a pajiștilor cuprind:

- lucrări de întreținere a pajiștilor ce constau în curățirea de mușuroaie de oricem proveniență, de curățirea vegetație ierboasă și lemnoasă și de pietre, împrăștierea dejectiilor(rămase în urma pășunatului ).
- fertilizare organică și chimică conform legislației în vigoare.
- supraînsămânțarea pajiștilor pe suprafețele cu gradul de acoperire al covorului ierbos redus .

Tab 6.1a- Lucrări de îmbunătățire

Trup de pășune/parcela descriptivă			Volumul lucrărilor de îmbunătățire/ha								Sup. De prote cție
Nr. Crt.	Denumire	Suprafața/ ha	Înlăturarea vegetației arbustive	Tăierea arboretelor, Scoaterea cioatelor	Combaterea plantelor dăunătoare și toxice	Culegerea pietrelor și resturilor lemnoase	Nivelarea musuroălelor	Combaterea eroziunii solului	Drenări, desecări	Total	
1.	Văleni	15,0178	1	-	1	-	1	-	-	-	-
2.	Vlăstar	1,788	5	-	5	-	5	-	-	-	-

3.	Dolani	10,6437	3	-	3	-	3	-	-	-	-
4.	Paraschiva vasalache	22,532	24	-	24	-	24	-	-	-	-
5.	Dig cenușă	23,2793	23	-	23	-	23	-	-	-	-
6.	Crivina	8,593	8	-	8	-	8	-	-	-	-
7.	Persoane fizice	94,84	94	-	94	-	94	-	-	-	-
8.	Total	176,70	173		173		173	-	-	-	-

Tab 6.1b- Lucrări de îmbunătățire

Nr. crt	Demunire	Suprafața/ ha	Fertilizare chimică	Fertilizare organică	Supraînsămânța re	Reînsămânțare
1.	Văleni	15,0178	6,01	6,01	4,51	-
2.	Vlăstar	1,788	0,72	0,72	0,54	-
3.	Dolani	10,6437	4,26	4,26	3,19	-
4.	Paraschiva vasalache	22,532	9,01	9,01	6,76	-
5.	Dig cenușă	23,2793	9,31	9,31	6,98	-
6.	Crivina	8,593	3,44	3,44	2,58	-
7.	Persoane fizice	94,84				-
8.			-	-	-	-
	Total	176,70	32,74	32,74	24,56	-

**Lucrări preliminare obligatorii de punere în valoare a pajiștilor,**

Înainte de a se efectua lucrările specifice de îmbunătățire a covorului ierbos prin diferite metode și mijloace cunoscute, sunt necesare lucrări de eliminare a factorilor limitativi majori ai productivității pajiștilor cum sunt: eroziunea solului, excesul sau lipsa de umiditate, reacția extremă a solului



- acidă sau bazică, invazia de vegetatie lemnoasă și buruieni, denivelarea terenului și altele.

În funcție de grosimea stratului de sol dislocat de cei doi agenți principali, eroziunea poate fi de suprafață când scurgerea apei este lamelară și vântul acționează relativ uniform asupra stratului superior al solului caracteristica zonei, sau de adâncime când scurgerea concentrată a apei provoacă șiroiri și rigole.

### **Lucrări și acțiuni de combatere**

Pentru stăvilirea eroziunii de suprafață se vor lua următoarele măsuri preventive:

- Limitarea sezonului de pășunat la cel optim, în zona noastră începutul lui mai –sfârșitul lui septembrie și interzicerea pășunatului pe perioada de toamnă -iarnă și primăvara devreme, pentru ca ierburile să se să se „odihnească” în sezonul rece.

- Evitarea pe cât posibil a pășunatului pe pante pe timp ploios și sol umed, căutând locurile mai zvântate, bine drenate sau terenurile plane;

- Respectarea încărcării cu animale evitarea suprapășunatului și supratârlirea, care răresc și produc goluri în covorul ierbos a cărui sol este mai sensibil la eroziune (focare de eroziune);

- Fertilizarea cu îngrășăminte organice (gunoi și târlire) și chimice (NPK) pentru îndesirea covorului ierbos, realizarea unor producții de iarbă corespunzătoare și a unei țeline dense;

## Metode de îmbunătățire a covorului ierbos prin fertilizare, Principii de aplicare a îngrășmintelor pe pajiști ,

Pentru realizarea unor producții mari de furaje și de o calitate corespunzătoare, covorul ierbos al pajiștilor permanente necesită a fi susținut prin fertilizare (organică și/sau chimică) Cel mai important factor de degradare a covorului ierbos este lipsa sau excesul de elemente fertilizante din care se remarcă azotul, fosforul și potasiul (NPK).

Solul pajiștilor nu este un izvor nesecat de elemente fertilizante, care să susțină producția de iarbă, de regulă este mai sărac decât solul terenurilor arabile. De aceea, după mai mulți ani de recoltă, dacă nu se fertilizează, pe pajiște se împuținează elementele nutritive din sol, se schimbă radical vegetația în sensul dispariției plantelor cu valoare nutritivă ridicată, mai pretențioase la aprovizionarea solului cu NPK, fenomen care favorizează apariția treptată, până la dominare, a unor specii de buruieni nepretențioase, care le iau locul.

Din aceste considerente pajiștea permanentă trebuie să fie tratată ca oricare altă cultură agricolă, fără discriminare, dacă dorim să obținem rezultate bune în producerea furajelor pe aceste suprafețe.

Cea mai importantă resursă de fertilizanți pentru pajiști o constituie îngrășămintele organice (gunoi de grajd) ,perioada optima de aplicare a acestuia este toamna-iarna .Un caz aparte îl constituie târlirea cu animalele în perioada de pășunat, care este cea mai ieftină metodă de fertilizare.

După epuizarea tuturor resurselor de fertilizanți organici de la animalele domestice se trece la fertilizarea cu îngrășămintele chimice, fără de care nu poate exista progres semnificativ în producerea furajelor pe pajiști ,avand ca scop și schimbarea compoziției floristice.Perioada optimă de administrare îngrășmintelor este primavara,după topirea zăpezilor.

T.A. DOICEȘTI

### PLAN DE FERTILIZARE 2019

pe zonele de pajiște naturală cuprinse în amenajamentul pastoral

Denumire punct pajiște naturală și	Suprafața -ha-	Valori în sol	Doze N (s.a.)	Doze P <sub>2</sub> O <sub>5</sub> (s.a.)	Doze K <sub>2</sub> O (s.a.)
------------------------------------	----------------	---------------	---------------	---	------------------------------

număr probe agrochimice		IN (%)	P (ppm)	K (ppm)	Kg/ha	Kg/ha	Kg/ha
Văleni (p.a.1 și p.a.2)	7,8974	5,50	13	283	-	50	-
Vlăstar (p.a.5)	6,0000	2,87	14	218	90	50	-
Vlăstar (p.a.6)	6,0000	4,05	6	92	60	60	60
Dolani (p.a. 11)	5,7479	5,86	36	272	-	30	-
Paraschiva (p.a. 9)	7,8319	3,31	22	126	70	40	50
Paraschiva (p.a. 10, p.a. 22 și p.a. 23)	23,4958	4,80	50	310	-	-	-
Vasalache (p.a. 7)	9,0743	1,41	2	72	110	70	70
Vasalache (p.a. 8)	9,0743	2,00	20	124	100	40	50
Vasalache (p.a. 24)	9,0743	4,78	58	326	-	-	-
Dig cenușă (p.a. 12, p.a. 13 și p.a. 14)	23,2793	3,80	42	310	60	-	-
Pod rutier Ialomița (p.a. 3 și p.a. 4)	8,5930	4,50	15	230	-	50	-
Drumul părului (p.a. 15 până la p.a. 18 și p.a.21)	41,6295	4,90	45	310	-	-	-
Fața uzinei (p.a. 19 și p.a. 20)	19,0000	5,10	50	348	-	-	-

Se poate opta și pentru fertilizarea organică, cu gunoi de grajd fermentat (40-50t/ha în arealele cu rezervă de humus mică și mijlocie, până la 60t/ha în arealele cu rezervă de humus foarte mică) sau îngrășăminte organice lichide (500-600hl/ha). Fertilizarea chimică se face o dată la 2-3 ani, iar cea organică o dată la 3-5ani.

În zonele cu soluri acide se va evita administrarea de îngrășăminte chimice pe bază de azot sub formă de azotat de amoniu, recomandat fiind nitrocalcarul.

## **6.2 Amestecuri de ierburi recomandate pentru reînsămânțarea sau supraînsămânțarea pajiștilor,**

Tabelul 6.3.- Capacitatea de pășunat

Trup de pajiște	Suprafața parcele de exploatare (ha)	Productia de masa verde t/ha	Coeficient de folosire %	Producția de masă verde utilă (t/ha) (col 3 x4)	Producția totală de masă verde (t) (col 2 x 3)	ZAF (col 5/0,05)	Încărcare cu UVM	
							/1ha (col 7/ DSP)	Total (col 2 x 8)
1	2	3	4	5	6	7	8	9
Văleni	15,018	6	90	5,4	90,11	108	0,60	9,01
Vlăstar	1,788	5,8	90	5,22	10,37	104,4	0,58	1,04
Dolani	10,644	5,5	95	5,225	58,54	104,5	0,58	6,18
Paraschiva Vasalache	22,532	5,1	95	4,845	114,91	96,9	0,54	12,13
Dig cenușă	23,279	5,8	95	5,51	0,00	110,2	0,61	14,25
Crivina	8,593	5	95	4,75	135,02	95	0,53	4,54
Persoane fizice	94,84	6	95	5,7	42,97	114	0,63	60,07
Total	176,69	44,90	750,00	42,07	1020,96	841,30	4,67	107,21

#### 6.4.Organizarea pășunatului pentru diferite specii de animale

Denumire	UVM/ ha	UVM/ total suprafata	Vaci lapte/ ha	Cabaline ha	Bovine 6 luni 2 ani/ha	Bovine sub 6 luni /ha	Ovine /ha	Caprine /ha
Văleni	0,60	9,01	0,60	0,60	1,00	1,50	4,00	4,00
Vlăstar	0,58	1,04	0,58	0,58	0,97	1,45	3,87	3,87
Dolani	0,58	6,18	0,58	0,58	0,97	1,45	3,87	3,87
Paraschiva vasalache	0,54	12,13	0,54	0,54	0,90	1,35	3,59	3,59
Dig cenușă	0,61	14,25	0,61	0,61	1,02	1,53	4,08	4,08
Crivina	0,53	4,54	0,53	0,53	0,88	1,32	3,52	3,52
Persoane fizice	0,63	60,07	0,63	0,63	1,06	1,58	4,22	4,22
total		107,21						

## **PROCEDURA** **distribuirii extraselor din Proiectul de amenajament pastoral actualizat**

**Art.1.** Proiectul de amenajament pastoral actualizat , valabil pentru toate pajistile permanente aflate pe raza unitatii administrativ-teritoriale comuna Doicesti, judet Dambovita, aprobat prin H.C.L. nr. 10/09.02.2022, este gestionat de Compartimentul Registru agricol, Fond funciar din cadrul aparatului de specialitate al primarului.

**Art.2(1)** Masurile tehnice, organizatorice si economice prevazute in Proiectul de amenajament pastoral actualizat, necesare ameliorarii si exploatarii pajistilor permanente aflate pe raza unitatii administrativ-teritoriale comuna Doicesti, judet Dambovita, se pun la dispozitia utilizatorilor de pasuni si fanete.

**(2)** Conform art.2 lit.d) din O.U. nr.34/2013 privind organizarea, administrarea si exploatarea pajistilor permanente si pentru modificarea si completarea Legii fondului funciar nr. 18/1991, cu modificarile si completarile ulterioare, prin utilizator de pasuni si fanete se intelege:

- crescător de animale, persoană fizică, având animalele înscrise în Registrul național al exploatațiilor (RNE)/crescător de animale, persoană juridică de drept public sau de drept privat, constituită conform prevederilor Legii nr. 287/2009 privind Codul civil, republicată, cu modificările ulterioare, având animale proprii sau ale fermierilor membri înscrise în RNE, care desfășoară activități agricole specifice categoriei de folosință pășuni și fânețe, conform clasificării statistice a activităților economice în Uniunea Europeană pentru producția vegetală și animală, care deține legal dreptul de folosință asupra suprafeței agricole și care valorifică pășunea prin pășunare cu efective de animale sau prin cosire cel puțin o dată pe an;

sau

- persoană fizică ori persoană juridică de drept privat care are la dispoziție, în condițiile legii, suprafața agricolă, care desfășoară activități agricole specifice categoriei de folosință pășuni și fânețe și care o valorifică prin cosire cel puțin o dată pe an;

**(3)** Extrasele din Proiectul de amenajament pastoral actualizat vor cuprinde cel puțin suprafața, capacitatea de pasunat, lucrarile de intretinere a pajistii si perioadele de executie a acestora.

**(4)** Extrasele din Proiectul de amenajament pastoral actualizat cat si plansele anexate, se distribuie din oficiu, in format letric (pe suport hartie), utilizatorilor ce au incheiate contracte de inchiriere/concesiune, prin grija Compartimentului Registru agricol, Fond funciar din cadrul aparatului de specialitate al primarului, sub semnatura privata.

**(5)** Extrasele din Proiectul de amenajament pastoral se comunica si altor persoane fizice/juridice doar ca urmare a unei solicitari scrise si cu respectarea legislatiei in vigoare.

100

100

**Art.3(1)**Cu ocazia distribuirii extraselor in conditiile art.2 alin.(4), persoanele de specialitate din cadrul Compartimentului Registru agricol, Fond funciar vor verifica contractul de inchiriere/concesiune incheiat cu utilizatorul si vor propune modificarile/completarile ce se impun, astfel incat sa se asigure exploatarea rationala a pajistii, in conformitate cu dispozitiile legale/reglementarile cuprinse in Proiectul de amenajament pastoral actualizat.

**(2)**Propunerile formulate in sensul alin.(1) se vor concretiza intr-un act aditional la contractul de inchiriere/concesiune incheiat cu utilizatorul, ce va fi supus aprobarii Consiliului Local al comunei Doicesti.

**Art.4.**Institutiilor/organelor cu atributii de control li se comunica, la cerere scrisa, extrase din Proiectul de amenajament pastoral actualizat.

**Art.5.**Prezenta procedura se pune in aplicare prin intermediul Compartimentului Registru agricol, Fond funciar si se actualizeaza ori de cate ori este necesar, in baza modificarilor legislative intervenite, prin hotarare adoptata de Consiliul Local al comunei Doicesti, judet Dambovita.

**PRESEDINTE DE SEDINTA,  
Raducu-Bogdan MIHAI**



2  
1  
x  
x  
1  
1

U

U